unicefKIDS

unicef

- La guerre ? Ce n'est pas un jeu d'enfant
- Mains rouges = stop aux enfants soldats
- Classes du Monde en action
- Mets les doigts en éventail et gagne un livre !

Magazine trimestriel • n° 12 • avril 2008

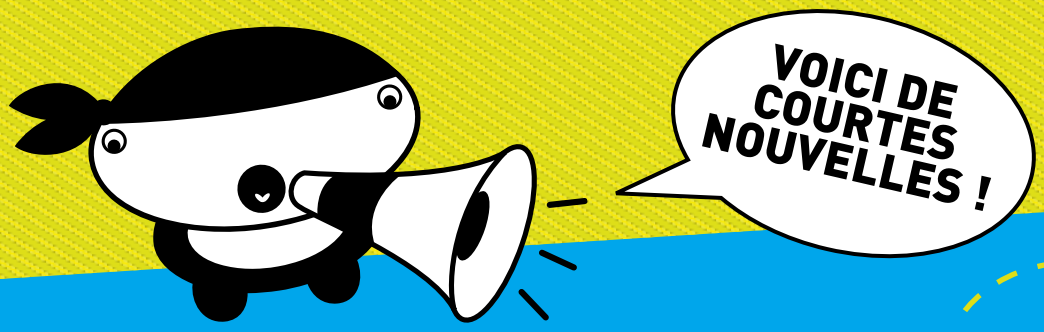

Tu schtroumpfes avec nous ?

En 2008, les Schtroumpfs fêtent leur 50e anniversaire ! Et pour l'occasion, les petits lutins bleus veulent soutenir l'UNICEF. Le 14 mars, c'était le début de l'invasion des Schtroumpfs à Gand. Des milliers de figurines géantes toutes blanches se sont retrouvées dans les 4 coins de la ville. Autour du cou de chaque Schtroumpf se trouvait une carte avec le message suivant : « laisse parler ta créativité comme tu peux et mets-moi en couleur comme tu veux ». Si tu es passé à côté d'un Schtroumpf à colorier, alors surfe-vite sur www.unicefshop.be pour acheter ton exemplaire ! Une partie des bénéfices sera reversée à l'UNICEF.

Tu veux en savoir plus ? Alors file sur www.fijnesmurfdag.com

© Peyo - IMPS

Un Schtroumpf spécial plus grand encore que les autres a été mis en couleur par l'ambassadrice de l'UNICEF, Axelle Red. La chanteuse belge va mettre aux enchères « son » exemplaire au profit de l'UNICEF.

© UNICEF

Des kids en centres fermés

l'Etat belge condamné !

Les 17 et 18 janvier derniers s'est tenu un tribunal d'opinion pour juger l'Etat belge par rapport à l'enfermement d'enfants mineurs dans des centres (plus d'infos à ce sujet dans l'unicefKIDS n°11).
« Coupable » a déclaré le jury de jeunes formé d'un groupe de 12 enfants âgés de 12 à 17 enfants. Peu de gens le savent mais il existe des alternatives à l'enfermement d'enfants innocents.
Euh ironie du sort : on construit actuellement un nouveau centre fermé pour les familles et les enfants !

LES GAGNANTS DU CONCOURS DE L'UNICEFKIDS 9

Les gagnants du concours de l'unicefKIDS 9 sont Stéphanie Rinckens de Laeken et Céline Pluquet de Sambreville !

Verhofstadt se salit les mains pour l'UNICEF

Le 12 février dernier, le Premier Ministre a lancé une action contre l'utilisation d'enfants soldats : la campagne « Mains rouges ». L'impunité des chefs de guerres qui utilisent des enfants pour faire la guerre est le nœud du problème », affirme-t-il. Cette action sera étendue les 12 prochains mois. Plus d'infos sur le site www.enfant-soldat.be.

Photo en couverture : © Coalition belge contre l'utilisation d'enfants soldats

Les kids @ work

« Il était une fois… » est le titre de l'action lancée en début d'année scolaire. Jusqu'en janvier, nous avons reçu nombre de dessins, collages et histoires pour raconter la vie de Coccinelle. Rappelle-toi, on te demandait de donner une histoire à cette petite fille sur l'affiche de la campagne de l'UNICEF « Sauvons 4 millions de bébés ». Pourquoi écrire l'histoire d'un enfant ? Parce que Coccinelle et des millions d'autres enfants ont le droit à la vie.

Voici quelques exemples de votre énorme créativité (d'autres productions se trouvent sur le site : www.unicefkids.be)

Merci à tous les participants !

Thérèse (Athénée Royal d'Aywaille)

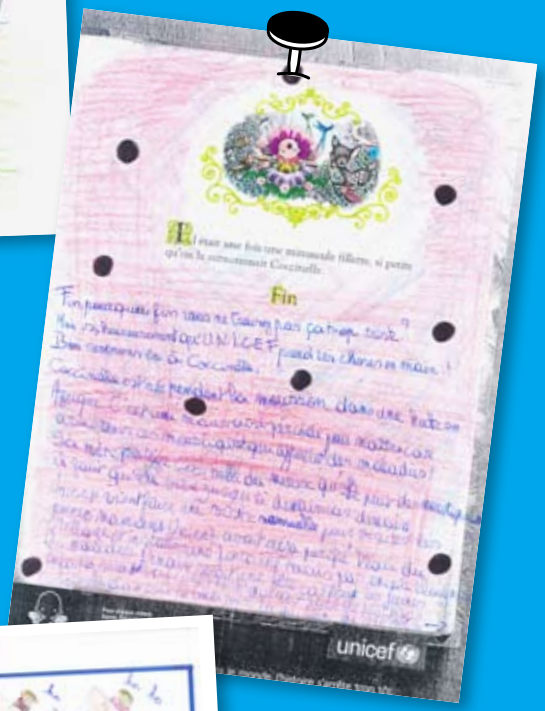

Eloïse (École communale de la Maillebote à Nivelles)

Hugo, Louise, Florence, Taylor et Mathilde (École fondamentale communale de Lierneux)

LE SAVAIS-TU ?

Chaque année, 10 millions d'enfants n'atteignent pas l'âge de 5 ans… Imagine : tous les ans, l'équivalent de la population totale de la Belgique disparaît de la surface de la terre !

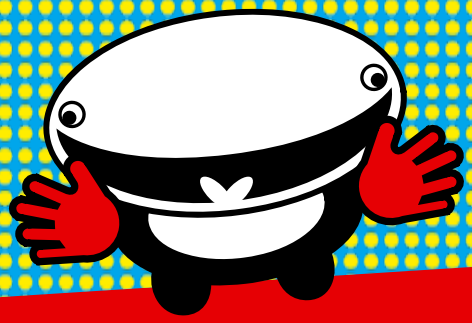

Mouille-toi pour les enfants soldats !

Campagne Mains Rouges 2008

Lancée par la « Coalition to stop the Use of Child Soldiers », la main rouge est devenue le symbole de protestation contre l'envoi d'enfants à la guerre.

Quoi ?

A l'UNICEF, on n'a pas peur de se salir les mains (ni de les tremper dans la couleur !) pour qu'il n'y ait plus d'enfants soldats. Les mains rouges sont le symbole de la lutte contre l'utilisation d'enfants soldats. A travers le monde, de nombreuses organisations se lancent dans la course pour récolter 1 million de mains rouges afin de les remettre aux Nations-Unies, à New-York. Le but est de faire stopper l'utilisation d'enfants soldats. Immédiatement !

Comment ?

Rassemble le plus de mains rouges ! Utilise le document ci-joint ou des copies à distribuer autour de toi (le plus largement possible !!), trempe ensuite ta main dans de la peinture rouge et laisse tes empreintes sur la feuille de pétition ! N'oublie pas d'y indiquer ton nom et un message, si tu veux.

Récolte le plus de mains rouges possible et envoie le tout à l'adresse suivante :
Coalition Belge contre l'utilisation d'enfants soldats
Avenue de l'Italie, 98 A à 2000 Anvers

Plus d'infos sur www.enfant-soldat.be

Red Hand Day à Goma en RD Congo, février 2007.

1 million de mains rouges contre l'utilisation d'enfants soldats

placez ici l'empreinte de votre main

Campagne Mains Rouges

COALITION BELGE
CONTRE L'UTILISATON
D'ENFANTS SOLDATS

Nom

Prénom

Mon message personnel

Envoyez cette lettre au plus tard le 15 janvier 2009 à La Coalition Belge contre l'utilisation d'enfants soldats, Avenue de l'Italie, 98 A à 2000 Anvers

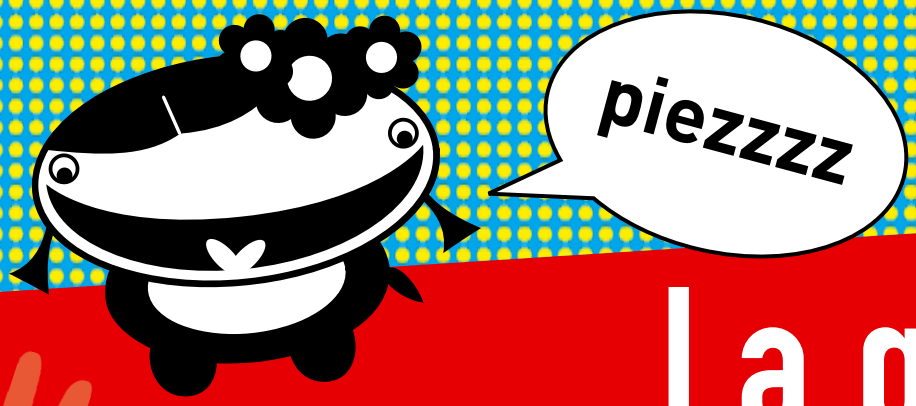

La guerre ?

En temps de guerre, des gens sont tués. En temps de guerre, les gens sont obligés de se cacher, de fuir, d'abandonner leur maison pour sauver leur peau. Des bâtiments sont détruits ; des familles sont séparées et les enfants sont souvent les premières victimes. Parfois, les enfants deviennent orphelins à cause de la guerre ; ils n'ont pas un endroit où se loger, ni de quoi se nourrir et personne pour s'occuper d'eux.

Ils sont 250.000 enfants dans le monde à faire la guerre. Dès l'âge de 8 ans, on leur met des armes entre les mains. Démunis, certains choisissent de rejoindre « volontairement » les groupes armés pour survivre ou retrouver un peu de chaleur à travers la camaraderie. D'autres sont enlevés de force et obligés de se battre. Et pour éviter qu'ils ne s'échappent pour retourner à la maison, les soldats tuent parfois leur famille. Parfois, les enfants sont drogués pour mieux les contrôler et les faire combattre sans rechigner. C'est atroce.

En 10 ans, on est passé de 300.000 enfants soldats dans le monde à 250.000. La représentante Spéciale du Secrétaire Général pour les enfants et les conflits armés, Madame Radhika Coomaraswamy, a besoin de l'aide de tout le monde pour que plus aucun enfant dans le monde ne se retrouve sur le champ de bataille et ne risque sa vie à tout moment. Et pour que les responsables soient jugés et punis.

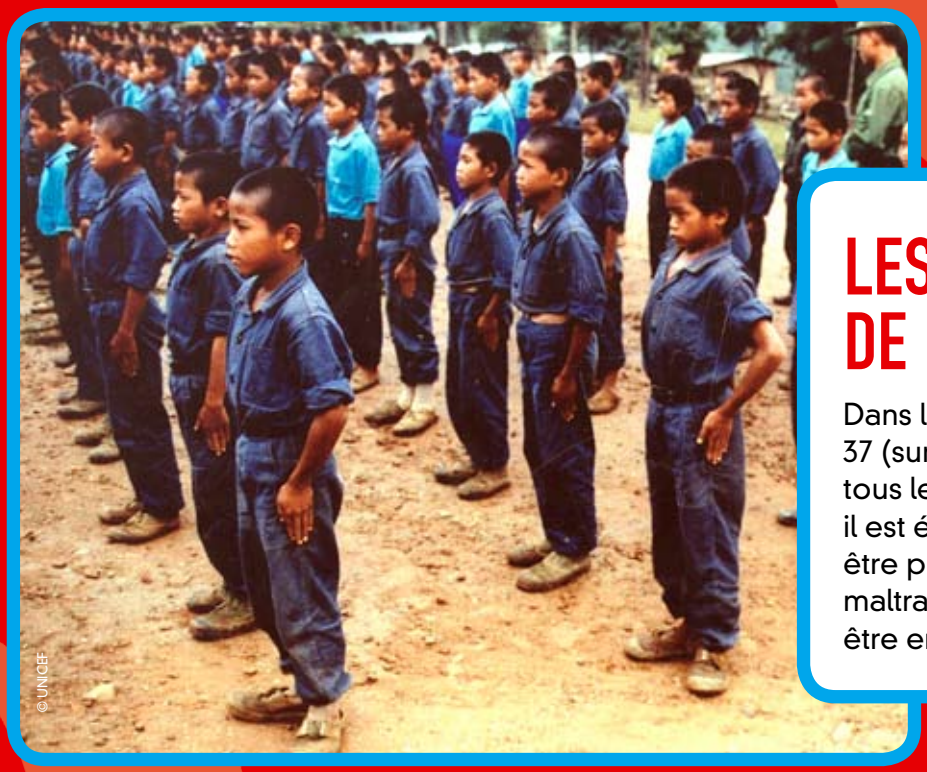

LES ARTICLES DE LA CONVENTION

Dans les articles 38 mais aussi 34, 35 et 37 (sur www.unicefkids.be, tu trouveras tous les articles de la Convention !), il est écrit que les enfants doivent être protégés contre toute forme de maltraitance et qu'ils ne peuvent pas être enrôlés dans des armées.

pas un jeu d'enfant

RD Congo :
l'UNICEF arrache les enfants des mains des rebelles

L'Est de la la République Démocratique du Congo est une région en guerre. On en parle régulièrement à la télé ou à la radio. Fin 2007, l'UNICEF a réussi à libérer 230 enfants soldats des mains des rebelles Mai Mai dans le Nord-Kivu. Ces enfants, âgés en moyenne de 14 ans, ont été hébergés provisoirement dans des centres pour finalement retourner dans leur famille. Des observateurs de l'ONU ont rapporté que des milliers d'enfants se retrouvent dans des groupuscules armés et que les rebelles Mai Mai continuent à recruter. Ces guerriers combattent les troupes gouvernementales et des groupes ennemis tutsis ou hutus. Des milliers de villageois de la province du Nord-Kivu sont en fuite pour éviter les zones de combat.

La Coalition belge contre l'utilisation des enfants soldats veut maintenir l'embargo sur les armes vis-à-vis de la RD Congo, malgré la signature d'un accord de paix. Il faut d'abord s'assurer de la fin du conflit. L'embargo sur les armes à l'encontre d'un pays signifie qu'on ne peut plus vendre des armes à ce pays. Dans le dernier rapport des Nations-Unis sur le conflit dans ce pays, il est indiqué que l'armée régulière congolaise compte toujours des enfants dans ses rangs. Ça doit changer urgemment !

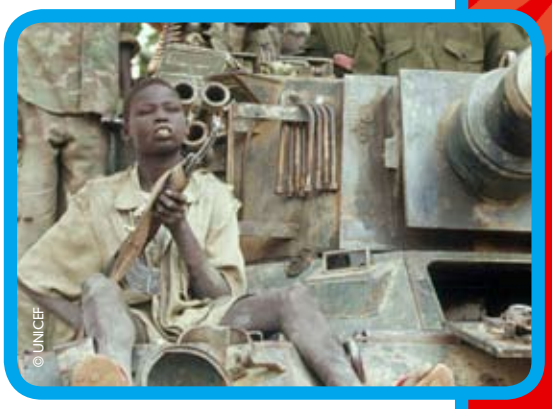
© UNICEF

LA PAROLE AUX ENFANTS VICTIMES DE CONFLITS ARMÉS...

« Je crois sincèrement qu'on peut changer les choses. On peut arrêter la guerre ».

Jeune fille, 15 ans, Pakistan

Je déteste la nuit parce que j'ai peur. Je demande à chaque fois à ma mère si on va se faire attaquer ».

Jeune, 10 ans, territoire occupé en Palestine

« Nous, les enfants soldats, on a perdu une partie de notre vie. Et ça, personne ne peut nous la rendre ».

Jeune, 18 ans, Burundi

Tu peux lire plus de témoignages d'enfants soldats dans la publication en anglais *« Will you listen ? » Young voices from conflict zone.*
Tu peux la téléchargez sur le site : www.unicef.org/voy/

GAGNEZ !

Tu kiffes la lecture ? Alors ouvre grands les yeux et mets les doigts de la main en éventail !

Si tu aimes lire et que le sujet de ce numéro t'interpelle, renvoie-nous vite l'empreinte de ta main coloriée en rouge mais aussi (et surtout !) avec une touche d'originalité. Les productions, les plus folles, bariolées et tout et tout se verront récompensées. On a 10 exemplaires du livre de Mario Ramos à vous offrir ! Allez, soyons fous, soyons funs !
Empreinte à envoyer à Oona, route de Lennik 451 bte 4 à 1070 Bruxelles.

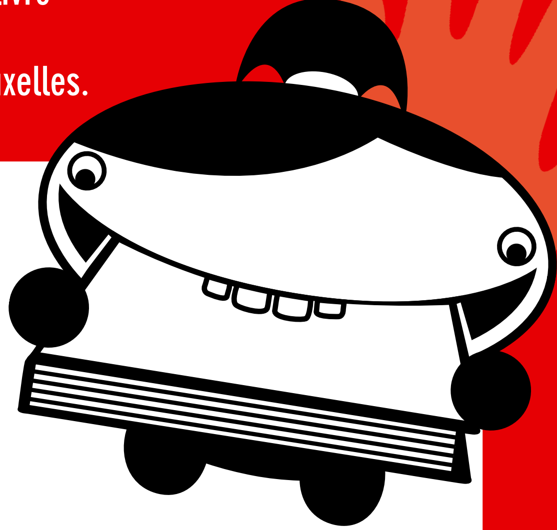

Courte bio de l'auteur par l'auteur

Je suis né à Bruxelles, en 1958, d'une mère belge et d'un père portugais. Mon enfance est rythmée par les séjours chez ma grand-mère, à l'orée du bois, et les vacances au soleil du Portugal. Comme tous les enfants, je dessinais. Je n'ai tout simplement jamais arrêté. Très tôt je suis fasciné par tout ce qu'on peut transmettre par un petit dessin. Chez nous, on n'avait pas la télévision, aller au cinéma était très impressionnant. Souvent, de retour à la maison, je dessinais les scènes du film qui m'avaient marqué. J'étais un enfant très tourmenté. Le dessin m'a toujours aidé à vivre. En 1995, je sors mon premier livre (texte et dessins) : « Le monde à l'envers ». Depuis, je n'ai plus arrêté. Le succès aidant, le livre pour enfants est devenu mon activité principale.

Le Soldat qui cherchait la guerre

Soldat Eustache se lève un matin et s'étonne de ne plus être sur le champ de bataille. Il se met alors en route pour chercher la guerre. Sur son chemin, il va faire des rencontres et des découvertes qui vont changer sa vie…

© UNICEF Belgique, route de Lennik 451, Bte 4 à 1070 Bruxelles • Tél. : 02/230.59.70 • Editeur responsable : Yves Willemot • Rédactrices : Alao Kasongo et Herlinde De Vos.

Tes amis ont aussi le droit de recevoir l'unicefKIDS ! Tu peux les abonner gratuitement sur www.unicefkids.be.

prénom: ☐☐☐☐☐☐☐☐☐☐☐☐☐☐☐ nom: ☐☐☐☐☐☐☐☐☐☐☐☐☐☐
e-mail: ☐☐☐☐☐☐☐☐☐☐☐☐☐☐☐☐☐☐☐☐☐☐☐☐☐☐☐☐☐☐☐☐☐☐☐
date de naissance: ☐☐/☐☐/☐☐ entoure: fille/garçon
rue: ☐☐☐☐☐☐☐☐☐☐☐☐☐☐☐☐☐☐☐☐☐☐☐☐ numéro: ☐☐☐☐☐
code postal: ☐☐☐☐ localité: ☐☐☐☐☐☐☐☐☐☐☐☐☐☐☐☐☐☐☐☐☐☐

RENVOIE-LE À

UNICEF Belgique, Oona, Route de Lennik 451 boîte 4, 1070 Bruxelles.
Ou abonne –toi sur www.unicefkids.be !

Tes coordonnées sont confidentielles et ne seront communiquées à personne d'autre. Si tu veux modifier tes coordonnées, envoie un message à Oona !