unicefKIDS

unicef

- La journée du changement: ils l'ont faite !
- Travail des enfants: Les enfants ont-ils droit à un travail décent ?
- 2 soeurs belges visitent le Congo

Magazine trimestriel • n° 15 • janvier 2009

Salut !

Prêt pour un débat? Lis vite le dossier sur le travail des enfants ! Penses-tu qu'il faut l'interdire ? Pourquoi ? Découvre aussi le témoignage de Merel et Céleste qui ont visité le Congo et jette un coup d'œil à ce que les classes ont fait pour la Journée du Changement ! Bonne lecture !

Oona

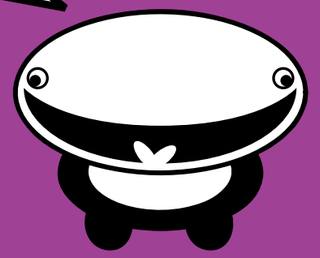

Zimbabwe: Une épidémie de choléra prend des vies.

Au Zimbabwé, l'état d'urgence est déclaré ! Le pays connait sa pire épidémie de choléra depuis des années. Cette maladie touche surtout les enfants : ils attrapent une diarrhée très forte, se déshydratent et risquent alors de mourir. Le choléra s'attrape parce que l'eau des puits est polluée par les excréments des gens !

L'UNICEF lance une grande campagne pour sauver le plus d'enfants possible. Pour cela, l'organisation va fournir des médicaments à 70 pourcents de la population. Elle va aussi distribuer de la nourriture spéciale pour soigner les enfants qui souffrent de malnutrition, des vaccins contre la rougeole et de l'eau potable. L'UNICEF espère aider 1,5 million d'enfants.

Des milliers d'écoles fermées dans l'Est du Congo.

A l'Est du Congo, il y a une guerre entre les rebelles de Laurent Nkunda et l'armée régulière. Des milliers d'écoles sont utilisées comme abris par les réfugiés et sont donc fermées. Il y a déjà plus d'un million de personnes qui ont du quitter leurs maisons et plus de la moitié sont des enfants. L'UNICEF leur distribue de l'eau potable et de la nourriture.

© UNICEF P Julien

L'UNICEF essaye de trouver d'autres abris pour les réfugiés afin que l'on puisse rouvrir les écoles. Comme ça, les enfants réfugiés pourront également aller à l'école. L'UNICEF fournit du matériel scolaire et des tentes "écoles".

Film coup de poing!

Avec le projet "STUKYOUTOO" des jeunes veulent que l'on puisse parler de la maltraitance des enfants. Pour cela, ils ont mis leurs films sur YOUTUBE et sur stukyoutoo.com. "Au début, chacun de nous pensait qu'il était le seul à vivre une telle situation mais ce n'est pas le cas. Des milliers d'enfants en Belgique vivent quotidiennement l'abandon, les coups ou la maltraitance. Ce n'est pas normal. C'est pour ça que nous voulons nous soutenir les uns les autres et en parler !

Pour changer, je me suis teint les cheveux!

La journée du changement : ils l'ont faite !

Radio St Hubert

Les élèves de sixième secondaire de Saint-Hubert sont de vrais journalistes: ils ont un studio de radio. Pour la Journée du changement, ils ont fait une émission et les enfants de primaire ont pu les écouter… Après, chacun a mangé un bol de riz comme repas de midi… Bon appétit les Kids !

Monsieur le Ministre Dupont avec les élèves de Serge Creuz !

A l'école Serge Creuz, à Bruxelles, on a accueilli Monsieur le Ministre Dupont. Les élèves ont changé de nom, ils ont mangé de la patate douce et ont découvert ce qui se passait dans le monde en faisant des jeux… Quelle ambiance !

© UNICEF

M. le Ministre Dupont explique qu'il soutient la journée du changement

Des photos qui secouent !

A la Bischöfliche Schule à Saint Vith, les élèves de quatrième secondaire ont perçu l'importance, aux côtés du Ministre Paasch, de s'engager à combattre des fléaux tels que la malnutrition et la pauvreté au travers d'un documentaire photo réalisé par une jeune reporter à Haïti. Le choc des images a provoqué celui des consciences.

© UNICEF

Les enfants de primaire visitent l'exposition

MEREL ET CÉLESTE, AVEC L'UNICEF AU CONGO!

Céleste: "Il faisait déjà noir quand nous sommes arrivées à Kinshasa. Des milliers de personnes étaient encore dans la rue. Certaines portaient une casserole sur la tête. Elles nous regardaient un peu bizarement. Je me suis sentie un peu comme un singe dans un cirque."

Merel: "Blessing aussi a trouvé ça étrange de recevoir la visite de deux filles blanches. Blessing habite avec son frère chez sa grand-mère. Leur maison fait la taille de ma chambre. Chaque matin elle prépare la bouillie, ensuite, elle enfile son uniforme pour aller à l'école. Nous l'avons accompagnée."

Céleste: "Elle arrivait à faire tous les problèmes de math. Elle est très contente d'aller à l'école.

© UNICEF Belgique/Kris Pannecoucke

Beaucoup d'enfants ne peuvent pas y aller."

Merel: "Dans notre chambre d'hôtel, nous avons vu à la télé qu'il y avait la guerre. Heureusement, de l'autre côté du pays. Nous avons vu des images de personnes qui fuyaient."

Céleste: "Nous regardions la télé en mangeant des biscuits alors qu'ils n'avaient même pas d'eau. Ce n'est pas juste. Le Congo est chouette mais je ne veux pas y retourner bientôt. Ca m'a rendue aussi un peu triste."

Photo cover © UNICEF/ Jose Hernandez-Claire

Je rêve cette année de photographier un monde meilleur pour les enfants. En 2009 mes souhaits pour le monde sont:

.....

unicefKIDS

Découvre tous les droits de l'enfant sur www.unicefkids.be

Faire ses devoirs n'est donc pas considéré comme un travail... Dommage hein !

Les enfants ont-ils droit à un travail décent ?

Tu donnes de temps en temps un coup de main pour la vaisselle, pour ranger ta chambre,… Ce n'est pas ça qu'on appelle un travail. Il te reste beaucoup de temps pour jouer, pour aller à l'école et pour voir tes amis et ces activités ne sont pas dangereuses pour toi. Pour les enfants qui font un vrai travail, c'est tout différent !

C'est quoi le travail des enfants ?

C'est quand une activité professionnelle (qui ressemble à un métier) est confiée à un mineur (personne de moins de 18 ans) contre rémunération (de l'argent) ou non.

Une invention ?

Non, le travail des enfants n'a pas été inventé à un moment donné ; il a toujours existé. Il y a 100 ans, en Belgique, il y avait des enfants qui travaillaient dans des usines, les champs, les boulangeries,… Petit à petit, on a fait des lois comme celle de 1914 qui dit que l'école est obligatoire jusqu'à 14 ans et qui interdit le travail pour les enfants de moins de 14 ans.

Pourquoi certains enfants travaillent-ils ?

- la pauvreté : le salaire des enfants aide la famille à vivre.
- les problèmes liés à l'école : si l'école est trop chère, si elle n'est pas de bonne qualité, si on n'explique pas son importance, beaucoup de parents préfèrent que leurs enfants travaillent plutôt que d'y aller.
- les maladies comme le sida et les guerres : les enfants qui ont perdu leurs parents vont souvent travailler pour gagner un peu d'argent ou parce qu'ils n'ont plus personne pour les protéger.

LE TRAVAIL DEMANDÉ AUX ENFANTS EST-IL PARFOIS DANGEREUX POUR EUX ?

Plus de la moitié des enfants qui travaillent font des choses dangereuses pour eux. Ils peuvent tomber malades, être blessés ou même mourir. Certains font un travail si dangereux que même les adultes refusent de le faire, comme, par exemple, se battre en première ligne lors d'une guerre. Ces enfants engagés dans l'armée sont ce qu'on appelle « les enfants soldats ». Certains enfants sont battus par leurs chefs, d'autres travaillent avec des produits dangereux. La santé et le bon développement de ces enfants sont menacés.

QUE FAIT L'UNICEF CONTRE LE TRAVAIL DES ENFANTS?

Il est impossible d'éliminer le travail des enfants du jour au lendemain. Ce que l'UNICEF veut avant tout, c'est que les pires formes de travail des enfants disparaissent, comme les enfants soldats, l'exploitation sexuelle, les travaux dangereux,…! Pour cela, l'UNICEF essaie de travailler avec les gouvernements qui peuvent faire des lois pour changer les choses. L'UNICEF aide aussi à construire plus d'écoles de meilleure qualité. Il y a des pays si pauvres que les enfants doivent travailler pour pouvoir survivre. Dans ce cas, l'UNICEF essaie que les enfants puissent aller à l'école quelques heures par jour. Les enfants qui vont à l'école apprennent des choses qui les aident à mieux grandir et à mieux s'occuper d'eux-mêmes.

TRAVAIL DIGNE…

Tu t'en doutes, tous les enfants qui travaillent ne font pas la même chose. Certaines activités sont plus acceptables que d'autres. Un enfant qui travaille avec sa famille et qui peut, grâce à cela, gagner un peu d'argent et même aller à l'école ne courra pas autant de risques qu'un enfant qui travaille comme soldat ou avec des machines dangereuses.

Josiane travaille et va à l'école!

Bonjour, je m'appelle Josiane, j'ai 14 ans et je vis en République centrafricaine. Ma journée commence à 5h30. Je fais le ménage et je vais chercher l'eau. A 10h, j'accompagne mes parents aux champs. A midi, je prépare le repas et je fais la toilette de mes frères et sœurs. A 14h, je vais à l'école pendant trois heures. A 17h, je prépare le souper et après, je couds des vêtements pour ma famille. A 20h30, je fais mes devoirs et, comme il fait déjà noir, j'utilise une lanterne. Quand j'ai terminé, je vais me coucher, vers 22h.

Tambaké explique son point de vue lors d'une conférence en Belgique.

Tambaké: "Les enfants ont le droit de travailler!"

"Je m'appelle Tambaké. J'habite en Guinée-Conakry. J'ai commencé à travailler comme soudeur très jeune: à 7 ans. Malgré qu'il soit pauvre, mon père m'a envoyé à l'école. Grâce à mon travail, j'ai pu payer mon matériel d'école. Je suis membre d'un groupe appelé le « Mouvement Africain des enfants et des jeunes travailleurs ». Nous nous sommes mis ensemble pour parler de notre situation. Nous voulons défendre les droits des travailleurs dans notre pays car beaucoup d'enfants sont maltraités et exploités (On ne les paie presque pas ou pas du tout) et trop peu de filles vont à l'école. Il faut permettre aux enfants qui travaillent d'aller aussi à l'école."

UN DÉBAT PASSIONNANT

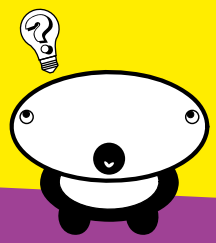

1. Le travail des enfants: pour ou contre ? Peut-être es-tu plus partagé ?

Trouve des arguments en faveur des deux points de vue. Organise un débat en classe. Partage la classe en 2 et commencez le débat.

Je pense que les enfants ont le droit de travailler !	Je pense que le travail des enfants doit être éliminé !

2. Un jour de la vie de…

Voici un horaire. Inscris ce que tu fais dans les cases. Fais-le pour un jour où tu vas à l'école. Demande à quelqu'un qui travaille (ton papa, ta maman,…) de faire la même chose. Complète également l'horaire de Josiane en regardant dans ton dossier sur le travail des enfants. Compare les emplois du temps.

	MOI	MAMAN OF PAPA	JOSIANE
5h-7h			
7h-12h			
12h-14h			
14h-16h			
16h-18h			
18h-21h			
après 21h			

© UNICEF Belgique, route de Lennik 451, Bte 4 à 1070 Bruxelles • Tél. : 02/230.59.70 • Editeur responsable : Yves Willemot • Rédacteurs : Hertinde De Vos et Nicolas Kempeneers

Tes amis ont aussi le droit de recevoir l'unicefKIDS ! Tu peux les abonner gratuitement sur www.unicefkids.be.

prénom: ☐☐☐☐☐☐☐☐☐☐☐☐☐☐☐ nom: ☐☐☐☐☐☐☐☐☐☐☐☐☐☐☐
e-mail: ☐☐☐☐☐☐☐☐☐☐☐☐☐☐☐